ЗАВТРА — К ПЛАНЕТАМ!

«ВОСТОК» ВОЗВЕСТИЛ О НОВОЙ ЭРЕ
СЛАВА ТРУЖЕНИКАМ КОСМИЧЕСКИХ ВЕРФЕЙ

ПРОЛЕТАРИИ ВСЕХ СТРАН, СОЕДИНЯЙТЕСЬ!

Орган Центрального Комитета ВЛКСМ

КОМСОМОЛЬСКАЯ ПРАВДА

Год издания 36-й № 91 (11031) | Воскресенье, 16 апреля 1961 г. | Цена 2 коп.

Журналисты пяти континентов слушают Ю. А. Гагарина

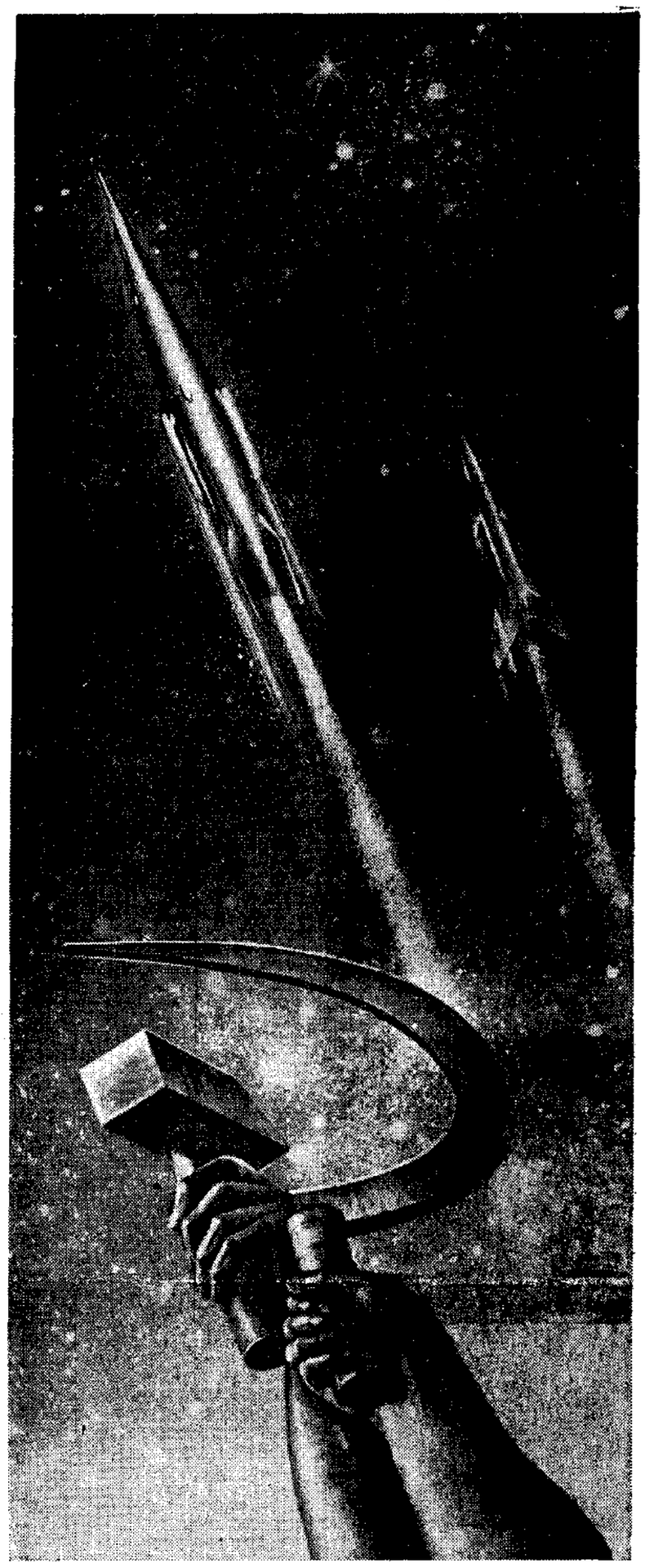

Плакат А. КОСТРОМИЧЕВА и Г. СКЛЯРОВА.

ПОДРОБНОСТИ ЛЕГЕНДАРНОГО ПОЛЕТА

Пресс-конференция, посвященная успешному осуществлению первого в мире космического полета советского человека на корабле-спутнике «Восток»

Академия наук СССР и Министерство иностранных дел СССР устроили вчера в Доме ученых пресс-конференцию.

На пресс-конференцию были приглашены представители советской и иностранной прессы, дипломатический корпус, члены президиума Академии наук СССР, видные ученые, представители общественных организаций Москвы. Всего на этой памятной пресс-конференции собралось около тысячи человек.

Бурной овацией встретили журналисты и другие участники пресс-конференции появление в зале славного сына советского народа, первого Летчика-космонавта СССР Юрия Алексеевича Гагарина.

Пресс-конференцию открыл президент Академии наук СССР академик А. Н. Несмеянов.

Выступление А. Н. Несмеянова

12 апреля 1961 года в СССР впервые в истории был выведен на орбиту спутника Земли космический корабль «Восток» с пилотом-космонавтом Юрием Алексеевичем Гагариным.

Это случилось утром. Космический корабль вышел на орбиту с перигеем 175 километров и апогеем 302 километра над поверхностью Земли. Период обращения корабля вокруг Земли равнялся 89,1 минуты.

Космический корабль был оборудован всем необходимым для безопасного полета космонавта и благополучного его приземления. Многие системы корабля были задублированы. На борту находились приборы, позволявшие пилоту в любое время точно определять свое местоположение на орбите.

С космонавтом непрерывно поддерживалась двухсторонняя радиосвязь как во время подготовки корабля на старте, так и во время полета.

Следует подчеркнуть исключительное мужество, выдержку и самообладание пилота-космонавта Юрия Алексеевича Гагарина. В ночь перед полетом, как это было предписано ему врачами, Юрий Алексеевич крепко спал и был разбужен за несколько часов до полета. Пульс его равнялся 70—75 ударам в минуту во все время подготовки полета и после старта ракеты. Он шутил и своим бодрым настроением укреплял уверенность в успехе полета.

Когда ему сообщили, что подается команда на запуск ракетных двигателей, он весело воскликнул: «Ну, поехали!»

В процессе выведения корабля на орбиту, когда работали мощные ракетные двигатели и космонавт испытывал воздействия перегрузок, вибраций и шума, даже в этот напряженный период полета космонавт Юрий Алексеевич Гагарин непрерывно передавал все необходимое не только о своем самочувствии, но и о работе систем кабины корабля. После прохождения плотных слоев атмосферы, когда космонавт увидел Землю, он передал: «Красота-то какая!»

В дальнейшем во время полета Юрий Алексеевич вел непрерывную связь с Землей. В 9 часов 52 минуты, пролетая над Южной Америкой, он сообщил: «Полет проходит нормально. Чувствую себя хорошо». В 10 часов 15 минут, пролетая над Африкой, Юрий Алексеевич передал: «Состояние невесомости переношу хорошо».

В 10 часов 25 минут была включена тормозная двигательная установка космического корабля, и корабль вместе с пилотом-космонавтом майором Гагариным начал снижаться с орбиты для приземления в заданном районе. В 10 часов 55 минут советский корабль «Восток» совершил благополучную посадку.

Итак, совершен величайший подвиг, вписана новая блестящая страница в историю цивилизации человечества. Это подвиг советского народа, руководимого нашей родной Коммунистической партией и Советским правительством. Это подвиг больших коллективов ученых, конструкторов, инженеров, техников и рабочих, это подвиг всех испытателей, обеспечивших безукоризненную подготовку и запуск космического корабля, подвиг всех служб, обеспечивших нормальный полет и приземление космического корабля, это подвиг отважного сына Советской Отчизны—Юрия Алексеевича Гагарина. Имя его уже стало легендарным.

Все в этом подвиге символично: и то, что первым космонавтом явился советский человек, и то, что первый космический корабль, на борту которого совершил полет Юрий Алексеевич, назван «Востоком», и также то, что полет совершен утром. И это утро стало утром новой эры.

Отныне навеки день 12 апреля 1961 года будет связан с подвигом, который совершил Юрий Алексеевич Гагарин. Весь полет вокруг Земли был совершен за 108 минут, и эти минуты потрясли мир.

Культура человечества имеет длинную, сказочно удивительную историю. Каждый ее подвиг, будь то создание первых знаков письменности, или создание первых паровых машин, или первое кругосветное путешествие,— все это даты, когда человечество поднималось на новую ступень, утверждая силу прогресса и созидания. Не всегда эти подвиги осознавались сразу, шла ожесточенная борьба старого с новым, и чем революционнее было событие, открывавшее дорогу в будущее, тем острее сопротивлялось ему прошлое.

На пороге двадцатого века, никем не признанный, гениальный Циолковский впервые указал человечеству дорогу к звездам. В его работах были заложены научные основы космонавтики, науки, один из блистательных триумфов которой мы отмечаем сегодня.

Сбылись слова Константина Эдуардовича Циолковского: «Земля — колыбель разума, но нельзя вечно жить в колыбели».

Юрий Алексеевич Гагарин, первый пилот-космонавт, прошел большой и напряженный путь подготовки. Это была необычная система подготовки, глубоко научная, которая давала пилоту-космонавту необходимые технические знания, связанные с устройством корабля и его системами, знания по астрономии, геофизике, биологии и другим наукам.

Пилот-космонавт проходил испытания на перегрузки на специальных машинах-центрифугах, на вибростендах. Днями и неделями длились опыты в замкнутых кабинах, полностью имитирующих кабину космического корабля. Отрабатывалась система приземления. Весь этот огромный труд завершился первым в истории космическим полетом.

Дорогой Юрий Алексеевич!

От имени президиума Академии наук СССР я приветствую Вас, замечательного советского человека, Колумба космоса. **(Продолжительные аплодисменты, зал стоя приветствует Ю. А. Гагарина).**

Пройдут века, но Ваше имя будет всегда напоминать людям о величайшем подвиге, который совершили советские ученые, конструкторы и Вы лично, осуществив первый полет человека в космическое пространство. **(Аплодисменты).** Вы явили всему человечеству пример мужества, отваги и геройства во имя служения человечеству!

Академик А. Н. Несмеянов вручает Ю. А. Гагарину Золотую медаль Циолковского, которой президиум Академии наук СССР наградил Героя за осуществление первого в мире космического полета на корабле-спутнике «Восток».

* * *

Слово предоставляется герою-космонавту Юрию Алексеевичу Гагарину. Корреспонденты поднимаются с мест и горячо приветствуют человека, имя которого стало легендой.

Выступление Ю. А. Гагарина

Дорогие товарищи, уважаемые гости!

Многие интересуются моей биографией. Как я читал в газете, нашлись несерьезные люди в Соединенных Штатах Америки, дальние родственники князей Гагариных, которые считают, что я какой-то их родственник. Но могу их разочаровать. Они поступили несерьезно и несолидно. Я простой советский человек. Родился я 9 марта 1934 года в семье колхозника. Место рождения — Смоленская область, Гжатский район. Среди своих родственников никаких князей и людей знатного рода не знаю и никогда о них не слышал. Родители мои до революции — крестьяне-бедняки. Мой дедушка тоже был крестьянин-бедняк, и никаких князей среди нас нет. **(Аплодисменты).** Я выражаю сожаление этим знатным «родственникам», но придется их разочаровать. **(Смех. Аплодисменты).**

Учился я в школе, в ремесленном училище в городе Люберцы Московской области, затем поступил учиться в Саратовский индустриальный техникум по специальности формовщика-литейщика. Но давнишней моей мечтой было стать летчиком, хотелось летать. По окончании техникума в 1955 году одновременно окончил курсы при Саратовском аэроклубе, после чего был принят в Оренбургское авиационное училище, которое окончил в 1957 году и получил специальность военного летчика-истребителя. Служил в одной из частей Вооруженных Сил Советского Союза.

По моей убедительной просьбе был включен в состав кандидатов в космонавты. Отбор этот прошел, и, как видите, стал космонавтом. **(Аплодисменты).** Прошел соответствующую подготовку, программа которой была разработана нашими учеными и о которой очень подробно рассказал президент Академии наук. Технику изучил хорошо и был готов к космическому полету.

Я очень счастлив, безмерно благодарен нашей партии, нашему правительству, что мне доверили этот полет. Я совершил его во имя нашей Родины, во имя всего советского героического народа, во имя Коммунистической партии Советского Союза и ее ленинского Центрального Комитета. **(Аплодисменты).**

Перед полетом чувствовал себя очень хорошо, превосходно, был полон уверенности в успешном исходе этого полета. Техника очень хорошая, очень надежная, и я, и все мои товарищи, ученые, инженеры и техники, все мы не сомневались в успехе этого космического полета.

В полете самочувствие также было превосходным.

На активном участке, при выводе действие перегрузок, вибрации и других нагрузок не влияло гнетуще на мое состояние и позволяло мне работать плодотворно, согласно той программе, которая была задана на полет.

После вывода на орбиту, после разделения с ракетой-носителем, появилась невесомость. Сначала это чувство было несколько непривычным, хотя и раньше до этого я испытывал кратковременное воздействие невесомости. Но я вскоре к этому состоянию невесомости привык, освоился с этим состоянием и продолжал выполнять ту программу, которая мне была задана на полет. По моему субъективному мнению, воздействие невесомости не сказывается на работоспособности организма, на выполнении физиологических функций.

(Продолжение на 2-й стр.).

В президиуме пресс-конференции, посвященной успешному осуществлению первого в мире космического полета советского человека на корабле-спутнике «Восток».

Фото И. ГРИЧЕРА.

НАГРАДЫ ПОКОРИТЕЛЯМ КОСМОСА

Центральный Комитет КПСС и Совет Министров СССР признали необходимым наградить орденами и медалями СССР ученых, рабочих, техников, инженеров—участников создания космического корабля-спутника «Восток» и обеспечения первого в мире успешного полета советского человека в космос.

Соответствующим министерствам и ведомствам поручено представить к награждению персональный состав участников создания и обеспечения полета космического корабля-спутника «Восток».

Говори, Москва, говори!

В этот день, в этот час, в этот миг
Мир к приемникам жадно приник,

Мир следит за московской волной,
Мир внимает России одной —

Мир известий из космоса ждет,
Где Россия свершила полет.

Мир не спит от зари до зари —
Говори же, Москва, говори!

Это сын твой, рожденный тобой,
Вышел в космос, взлетел над Землей!

...Не вчера начинался полет:
Дата старта — семнадцатый год,

Время старта — октябрьский рассвет,
О земле и о мире декрет.

День за днем и за годом год
Мы готовились в этот полет,

Так кому же и ключ к небесам,
Как не нам, не России сынам!

Говори же, Москва, говори,—
Мир не спит от зари до зари.

Мы гордимся наукой родной,
Слава ей и поклон наш земной!

Но не он ли ракеты ступень —
Зоревой революции день?

А огонь, что дает нам разгон,
Не от флагов ли красных рожден?

Ураган, что в турбинах гудит,
Он не в сейфах секретных сокрыт.

Наши крылья — завет Ильича,
Наша мысль, что всегда горяча,

Наша власть, что нам силу дает,—
К коммунизму идущий народ!

Говори же, Москва, говори —
Мир не спит от зари до зари,

Мир не сводит восторженных глаз
С сыновей твоих, Родина,—
С нас!

А. СМОЛЬНИКОВ.

ГОРИЗОНТЫ НАУКИ

Весь советский народ гордится невиданной победой в освоении космического пространства. Человек в космосе! В этих словах замечательная победа советской науки и техники, таланта и мужества наших людей, людей, строящих коммунистическое общество. Овладение космосом открывает перед нашей наукой новые, невиданные возможности.

Мы уверены, что наши замечательные победы в космосе вызовут небывалый подъем научного творчества во всех важнейших областях земной науки.

П. РЕБИНДЕР,
академик.

ПОДРОБНОСТИ ЛЕГЕНДАРНОГО ПОЛЕТА

Пресс-конференция, посвященная успешному осуществлению первого в мире космического полета советского человека на корабле-спутнике «Восток»

(Продолжение. Начало на 1-й стр.).

В процессе всего полета я вел плодотворную работу по программе. При полете принимал пищу, воду, поддерживал непрерывную радиосвязь с Землей по нескольким каналам как в телефонных, так и в телеграфных режимах. Я наблюдал за работой оборудования корабля, докладывал на Землю и записывал данные в бортжурнал и на магнитофон. Самочувствие в течение всего периода состояния невесомости было отличным, работоспособность сохранилась полностью. Затем по программе полета в определенное время была дана команда на спуск. Была включена тормозная двигательная установка и взята та скорость, которая необходима для спуска корабля на Землю. Произошел спуск на Землю, который был предусмотрен программой полета, и я с радостью встретил на Земле наших родных советских людей. Приземление произошло в заданном районе.

Хочу несколько рассказать вам о наблюдениях, которые я проводил, будучи в космосе.

Земля с этой высоты — 175—300 километров — просматривается очень хорошо. Вид поверхности Земли примерно такой же, как мы можем наблюдать при полете на больших высотах на реактивных самолетах. Очень хорошо различимы крупные горные массивы, большие реки, большие лесные массивы, береговая линия, острова. Очень хорошо видны облака, покрывающие земную поверхность, тени от этих облаков на земной поверхности. Небо имеет совершенно черный цвет. Звезды на этом небе выглядят несколько ярче и четче видны на фоне этого черного неба. Земля имеет очень характерный, очень красивый голубой ореол. Этот ореол очень хорошо просматривается, когда наблюдаешь горизонт, плавный переход от нежно-голубого цвета через голубой, синий, фиолетовый и совершенно черный цвет неба. Очень красивый переход.

При выходе из тени попало Солнце, и оно просвечивало через земную атмосферу. И здесь этот ореол принял немного другой цвет. У самой поверхности, у самого горизонта земной поверхности можно было наблюдать ярко-оранжевый цвет, который затем переходил во все цвета радуги, к голубому, синему, фиолетовому и черному цвету неба.

Вход в тень Земли осуществляется очень быстро. Сразу наступает темнота, и ничего не видно. На земной поверхности в это время я ничего не наблюдал, ничего не было видно, так как, очевидно, я проходил над океаном. Если бы были большие города, то вероятно были бы видны огни.

Звезды наблюдаются очень хорошо. Выход из тени Земли также осуществляется очень быстро и резко.

Воздействие факторов космического полета, так как я был подготовлен вполне, перенес очень хорошо. В настоящее время чувствую себя прекрасно.

Я очень признателен нашим советским конструкторам, инженерам и техникам, всему советскому трудовому народу, который создал этот замечательный корабль «Восток», его замечательное оборудование, замечательно мощную ракету-носитель, которая позволяет выводить такие громадные корабли на орбиту.

Я безмерно рад, что моя любимая Отчизна первая в истории человечества проникла в космос. Первый самолет, первый спутник, первый космический корабль и первый полет человека в космос — вот этапы большого пути моей Родины к овладению тайнами природы. К этой цели наш народ вела и уверенно ведет ленинская Коммунистическая партия. **(Аплодисменты).**

На каждом шагу своей учебы, жизни и работы — в ремесленном училище, в индустриальном техникуме, в аэроклубе, в авиационном училище я постоянно ощущал заботу и внимание родной партии, членом которой и сыном я являюсь. Мне особенно хочется отметить ту любовную человеческую заботу, которая проявляется у нас в Советском Союзе к простым людям со стороны Центрального Комитета партии, Советского правительства и нашего дорогого Никиты Сергеевича Хрущева. **(Аплодисменты).** Буквально через несколько минут после приземления на родную советскую землю я получил очень теплую поздравительную телеграмму от Никиты Сергеевича и поздравление с успешным завершением этого космического полета. Свой полет мы посвятили героическому советскому народу, нашему правительству, родной Коммунистической партии и XXII съезду Коммунистической партии.

Летать мы думаем много, уверенно и покорять космическое пространство понастоящему. **(Аплодисменты).** Всегда рады успехам в развитии науки в других странах, рады приветствовать в космосе космонавтов других стран. Мы желаем им хороших успехов в мирном освоении космоса и хотим сотрудничать вместе с ними в мирном использовании космического пространства. **(Аплодисменты).**

Лично я еще хочу много летать в космос. Летать мне понравилось. **(Аплодисменты).** Хочу слетать к Венере, к Марсу, по-настоящему полетать. **(Аплодисменты).**

Выступает академик Н. М. Сисакян.

— Никаких в нашем роду князей не было...

— Ни в какие приметы и талисманы и другие подобного рода вещи я не верю.

— Находиться в полете можно значительно дольше, чем я был в этом полете.

— Готов выполнить любое новое задание.

Выступление Н. М. Сисакяна

Человек всегда стремился исследовать и покорить неземное пространство. Эта идея легла в основу народных сказаний, легенд и смелых мечтаний. Одна из них, которая родилась в греческой мифологии, повествует о том, что Икар, сын Дедала, поднялся в воздух на крыльях, скрепленных воском. Он стремился к Солнцу, но, когда приблизился к нему, крылья его рассыпались. Икар упал на Землю. Смелая и дерзкая мечта продолжала возбуждать творческий гений человека и служить источником исканий новых путей в освоении Вселенной.

В воздушный океан поднялись аэростаты, самолеты, ракеты и искусственные спутники Земли. Человек обрел крылья, скрепленные самым прочным сплавом — законами науки. Они не только позволили утвердиться человеку на Земле, но и открыть путь в космос.

Сегодня мы отмечаем событие исторического значения — первый в мире космический полет человека. В связи с этим специального упоминания заслуживает разработка методик отбора и тренировки космонавта. Ведь космонавт — новая профессия, возникшая впервые в истории. В облике советского космонавта сочетается храбрость Александра Матросова, мужество Джалиля, стойкость Зои Космодемьянской, железная воля, воспитанная великой партией Ленина.

Таким воспитала космонавта наша советская действительность, наука вооружила его необходимым запасом знаний, умением стойко переносить трудности полета. Отбор лиц, годных по состоянию здоровья к полетам в космическое пространство, и научно обоснованная специальная их подготовка и тренировка являются новыми вопросами. При их разработке ученые исходили из учета особенностей космического полета, результатов многочисленных предшествующих биологических экспериментов, знания условий пребывания и деятельности человека в кабине космического корабля, а также тех реакций, которых можно было ожидать от космонавта в полете. Естественно, что космонавтом мог стать только совершенно здоровый человек, обладающий высоким уровнем интеллектуального развития и техническими знаниями. Человек с сильной волей, способный в напряженной обстановке, при выраженном дефиците времени, принимать обоснованные решения и немедленно их реализовать, уметь быстро и хорошо оценивать обстановку.

Система отбора космонавтов предусматривала тщательное обследование кандидатов в стационарных условиях клиники. При отборе кандидатов для полетов в космос дополнительно использовались такие специальные методы исследования, которые позволяют с достаточной полнотой определить функциональные возможности организма человека, его приспособленность к действию неблагоприятных факторов внешней среды. Эти испытания проводились на центрифугах, вибростендах, в тепловых камерах, барокамерах, в условиях длительной изоляции и ограничения подвижности в сурдокамерах — устройствах, исключающих проникновение внешних раздражителей (звук, свет и т. д.).

Важным в системе отбора космонавта являлись психологические исследования. В процессе подготовки и тренировки углублялись исследования, необходимые для окончательного решения вопроса о допуске космонавта к полету. Подготовка состояла из изучения теоретических вопросов, связанных с задачами предстоящего полета, а также приобретения космонавтом практических навыков в пользовании оборудованием кабины космического корабля, научно-исследовательской аппаратурой и т. д.

Космонавт приобрел глубокие знания по многим специальным вопросам, связанным с динамикой полета ракетных летательных аппаратов, физикой космического пространства, влиянием факторов полета на организм человека. Совершенно очевидно, что большое значение в подготовке к полету имело физическое развитие космонавта.

Физическая тренировка была целенаправленной. Использовались методы и средства, применяемые при обычных занятиях физкультурой и спортом. С целью совершенствования всех физических качеств, которые особенно необходимы человеку в космическом полете, упор делался на повышение устойчивости организма к действию ускорений, выработку и усовершенствование навыков свободного владения телом в пространстве, тонких координированных движений. Повышалась способность космонавта переносить длительные физические напряжения без снижения работоспособности, укреплялись волевые качества.

Кроме того, важное место занимала система специальных тренировок, основной задачей которой являлось ознакомление космонавта с условиями, ожидаемыми в полете, другими словами, в лабораторных условиях на Земле или в полете на самолетах с возможно большей полнотой имитировать особенности космического полета.

Этот раздел подготовки космонавта, пожалуй, был наиболее важным и вместе с тем весьма трудным.

Таким образом, подготовка космонавта к полету в космическое пространство явилась сложной научной проблемой. Однако, несмотря на всю ее сложность и необычайную трудность, она, как мы видим, успешно решена.

Мы сегодня с большой радостью и гордостью поздравляем нашего дорогого соотечественника, первого в мире космонавта — Юрия Алексеевича Гагарина, совершившего беспримерный подвиг. Этот подвиг имеет всемирно-историческое значение.

Он подготовлен коллективным героизмом наших ученых, рабочих, инженерно-технических работников, самоотверженным трудом нашего народа под руководством Коммунистической партии Советского Союза.

Итак, путь в космос открыт. Проделана огромная работа и одержана великая победа. Перед нашей наукой открываются новые, необычайно широкие перспективы: человек должен не только проникнуть, но закрепиться и освоить мировое пространство.

Говорит действительный член Академии медицинских наук В. В. Парин.

Выступление В. В. Парина

Подготовка человека к первому полету в космос потребовала значительного напряжения творческих сил большого коллектива медиков, физиологов, биологов, психологов.

Полету человека в космос предшествовала огромная работа по запуску первых советских спутников, населенных животными: собаками, мелкими животными и другими биологическими объектами. В этих исторических экспериментах были не только получены исключительно важные научные данные о влиянии факторов космического полета на живой организм, но и отработана система научного врачебного контроля. Эти исследования позволили выбрать наиболее надежные и эффективные методы исследования и регистрации физиологических функций, а главное, создать системы, обеспечивающие безопасность полета и возвращения космического корабля на Землю.

Учеными была создана специальная аппаратура автоматического непрерывного контроля за физиологически важными параметрами среды и функциональными реакциями организма. Эта аппаратура, как известно, прошла успешное испытание в предшествующих космических полетах на кораблях-спутниках.

Так было подготовлено медико-биологическое обеспечение предстоящего полета человека.

И тем не менее задача коллектива, подготовившего космонавта, была трудна и не имела прецедента в прошлом. Однако при всей сложности она была значительно облегчена замечательным творческим трудом самого космонавта, ставшего подлинным научным работником и соавтором общего труда многих научных сотрудников. Особую и специальную задачу представляла разработка методов объективного контроля за состоянием человека. Ученым удалось разработать единую систему контроля за состоянием физиологических функций, в особенности дыхания, кровообращения как в предстартовый период, так и во время полета.

Особую проблему представляла подготовка человека в предстартовый период. Усиленный медицинский контроль, специальное питание, систематические исследования в наземных условиях методами, предназначенными для полета, — все это обеспечило единство и преемственность в получении ценнейшей научной информации, а также дало возможность получить необходимые отправные данные для дальнейшего анализа явлений, характеризующих реакции организма человека в полете.

Исследование биотоков мозга, мышц, подробные электрокардиографические исследования, векторкардиография и многое другое обеспечили нужный объем и глубину необходимого контроля за состоянием здоровья космонавта в предстартовом периоде. Наряду с этим велось постоянное медицинское и психологическое наблюдение, проводились биохимические, иммунологические пробы, тесты, контролирующие нервно-эмоциональное состояние космонавта.

В течение всего полета Юрия Алексеевича Гагарина осуществлялся непрерывный врачебный контроль за его состоянием. Кроме сообщений о самочувствии, передаваемых им периодически по радио, врачи и физиологи с помощью радиотелеметрических систем наблюдали за пульсом и дыханием первого человека, находившегося в космическом пространстве.

Большой опыт, накопленный телеметрией — новым направлением науки, соединившим в себе самые последние достижения медицины и радиоэлектроники, 12 апреля 1961 года был поставлен на службу человечеству. Трудно переоценить значение объективных данных биотелеметрии в обеспечении безопасности выдающегося полета. В комбинезон космонавта были вмонтированы простые и удобные датчики, преобразовывавшие физиологические параметры: биотоки сердца, пульсовые колебания сосудистой стенки, дыхательные движения грудной клетки в электрические сигналы. Специальные усилительные и измерительные системы обеспечили выдачу на радиоканал импульсов, характеризующих дыхание и кровообращение на всех этапах полета.

Предварительные данные, полученные при обработке радиотелеметрической информации, показывают, что с врачебной точки зрения полет Юрия Гагарина протекал исключительно хорошо. Изменения пульса и дыхания на активном участке полета и участке спуска были примерно такими же, как во время многочисленных тренировок. В условиях невесомости пульс и дыхание почти полностью нормализовались.

Таким образом, первый опыт применения биотелеметрии для врачебного контроля во время космического полета человека оказался весьма успешным. Это показывает, что работа наших ученых в этой области идет по правильному пути, на котором их ожидают новые успехи.

В заключение надо сказать, что первый в истории космический полет дал чрезвычайно ценные данные о состоянии человека в космосе, подтвердил прогноз советских ученых не только о возможности полета человека в космосе, но и о возможности сохранения человеком его творческих сил и разнообразной трудовой деятельности.

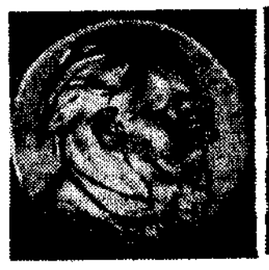

Медаль имени К. Э. Циолковского, которой Президиум Академии наук СССР наградил Ю. А. Гагарина.

Велика в этом роль коллектива ученых, рабочих, велика и героична в этом роль замечательного советского человека Юрия Гагарина, его друзей, его жены и родных.

Международному значению первого космического полета человека посвящает свое выступление академик Е. К. Федоров.

Выступление Е. К. Федорова

Рассказанное здесь — только первые сведения о полете тов. Гагарина. Соответствующие отчеты и другие научные материалы будут опубликованы позже.

Все мы здесь присутствующие на всю жизнь запомним эту встречу с первым космонавтом Юрием Алексеевичем Гагариным. Мир восхищен его мужеством и выражает глубокое уважение его мастерству, тому, как блестяще справился он с неведомой никому доселе трудной задачей первого полета в космосе.

Ю. А. Гагарин один был за атмосферой Земли, но в его подвиге нашел выражение огромный труд большого коллектива рабочих, инженеров, ученых, создавших космический корабль и обеспечивших его полет.

Когда первый советский спутник Земли вышел на орбиту, кое-кто за рубежом, в том числе, может быть, и некоторые из присутствующих здесь представителей печати западных стран, считали, что это есть результат отдельного изолированного успеха Советского Союза. Теперь никто так не думает. За короткое время, прошедшее со времени полета первого спутника до нынешнего дня, всем стало ясно, что успехи Советского Союза в космосе являются закономерной ступенью в развитии науки и техники социалистической страны.

ЦК КПСС, Президиум Верховного Совета СССР и Совет Министров СССР в своем обращении подчеркнули, что советский народ считает победы в космосе не только своим достижением, но достижением всего человечества.

«Мы с радостью ставим их на службу всем народам, во имя прогресса, счастья и блага всех людей на земле. Наши достижения и открытия мы ставим не на службу войне, а на службу миру и безопасности народов».

Вы помните, что выход на орбиту первого искусственного спутника Земли не побудил Советский Союз заявить о каких-то своих особых правах в космическом пространстве. Появление советского вымпела на Луне не привело к закреплению за Советским Союзом каких-то лунных территорий.

Наши ученые докладывают полученные ими результаты на многочисленных международных совещаниях, конференциях, обсуждают их вместе со своими коллегами из всех стран мира. Вот и сейчас группа советских ученых вместе с академиком Благонравовым участвует в научном совещании Международной комиссии по исследованию космоса, участники которого вместе с нами радуются новой великой победе человеческого гения.

И этот полет первого человека в космическое пространство советский народ также вкладывает в сокровищницу научных достижений всего человечества.

Нынешние темпы научного и технического прогресса удивительны, но нужно иметь в виду, что дальше они будут возрастать.

Ю. А. Гагарин за 108 минут облетел земной шар. Мысли ученых обращены к дальнейшим полетам в космическое пространство, к исследованию Луны и планет, к проникновению в сокровенные тайны строения вещества, к основам процессов жизни. И в то же время мы отлично видим, сколько еще непорядков, неустройства на нашей Земле. Разве не позор для человечества, что в некоторых районах нашей планеты люди все еще голодают, это тяжелый упрек тем, кто разорял и безжалостно эксплуатировал, а кое-где и сейчас эксплуатирует отставшие в своем развитии страны.

Пролетая над Африкой, тов. Гагарин видел Конго, где совсем недавно был злодейски убит доблестный борец за счастье конголезского народа Лумумба.

Советские ученые знают, что такое положение дел на Земле тревожит прогрессивных ученых, тревожит прогрессивных людей во всем мире. Развитие науки и техники открывает безграничные возможности для овладения силами природы, и наше дело, наша общая забота — использовать их на благо человека. Для этого прежде всего надо обеспечить мир.

Сейчас, когда отмечается новая победа человеческого гения, мы, советские ученые, просим всех вас, представителей прессы, а в особенности представителей прессы западных стран, довести до сознания своих читателей, довести до сознания всех людей на земле торжественный призыв Коммунистической партии Советского Союза и Советского правительства ко всему миру. Призыв о том, чтобы все люди, независимо от расы и нации, цвета кожи, вероисповедания и социальной принадлежности, приложили все силы, чтобы обеспечить прочный мир. Реальный и быстрый путь к прочному миру давно известен — это всеобщее и полное разоружение при строгом международном контроле. Решение этой основной задачи позволило бы всем народам земного шара вложить свои силы и в космические исследования, и в другие действительно достойные человека дела.

В зале пресс-конференции. Фото И. ГРИЧЕРА.

* * *

Журналисты проявили огромный интерес к подробностям полета первого космонавта. Ему и присутствующим на пресс-конференции советским ученым было задано много вопросов.

Как сказал академик А. Н. Несмеянов, некоторые из поданных записок содержали вопрос, были ли предварительные попытки запуска человека в космическое пространство. При этом авторы этих записок ссылались на появившиеся в западной печати сообщения.

Таких попыток, отвечает президент, не было. Юрий Гагарин был первым, и его попытка увенчалась успехом. **(Аплодисменты).**

Отвечая на вопрос, существовала ли необходимость посылать человека в космос, академик Несмеянов говорит: Если бы не было такого полета, то как же в будущем человек сможет достичь других планет?

Задан вопрос: Н. С. Хрущев сказал, что полет в космос — первая советская ласточка. Когда можно ожидать следующую?

Ласточки обычно начинают летать с весны, отвечает академик Несмеянов.

Спрашивают, почему Советский Союз опередил США в освоении космоса?

Причин много, говорит А. Н. Несмеянов, как и во всяком непростом явлении. Циолковский еще в дореволюционной России первым дал теорию космического полета. Но главная причина — в возможности гораздо более целесообразно организовать научно-техническую работу в социалистическом государстве, нежели в государстве с частной собственностью и множеством противоречивых интересов...

Четко, непринужденно, остроумно отвечал далее на вопросы сам космонавт. Он сообщил, что техника приземления в Советском Союзе отрабатывалась в различных вариантах, в том числе — парашютном. В данном полете была осуществлена следующая система: пилот находился в кабине, спуск прошел успешно и показал высокую эффективность всех систем приземления.

Вопрос: Будут ли опубликованы снимки земной поверхности, сделанные на корабле «Восток»?

Гагарин: На корабле «Восток» не было ни одного фотоаппарата и фотографирующего устройства. Снимков никаких не производилось, и поэтому опубликовывать нечего.

Отвечая на вопрос, касающийся его «образа жизни» во время полета, Гагарин отметил, в частности, что он не чувствовал голода и жажды во время полета.

Вопрос: Когда Вам сообщили о том, что Вы первый кандидат на полет в космос?

Гагарин: О том, что я первый кандидат, мне сообщили своевременно. **(Смех, аплодисменты).**

Ю. А. Гагарин отметил большую роль радиосвязи в космическом полете. Она помогала летчику-космонавту иметь постоянное общение с Землей, принимать команды, передавать с борта корабля информацию о

(Окончание на 3-й стр.).

ПОДРОБНОСТИ ЛЕГЕНДАРНОГО ПОЛЕТА

(Окончание. Начало на 1-й и 2-й стр.).

работе всех систем, чувствовать поддержку нашего народа, правительства, партии, не быть одиноким в полете.

Космонавт сообщил затем, что приземление и подход к месту приземления встречающей группы произошли почти одновременно.

Журналисты интересовались и весом Юрия Гагарина. Он сказал, что перед полетом весил 69,5 килограмма. Сейчас его вес такой же.

Характеризуя расстояние, пройденное при спуске космического корабля, Юрий Гагарин сообщил, что оно составило несколько тысяч километров. Об этом можно судить по тому, что тормозящее устройство было включено в 10 часов 25 минут, а спуск произошел в 10 часов 55 минут.

Вопрос: Летали ли Вы предварительно на баллистических ракетах?

Гагарин: Нет, не летал.

Вопрос: Если Вас, семейного человека, отца двух детей, послали в космический полет, значит, правительство и Вы были уверены, что полет закончится благополучно?

Гагарин: Я хотел бы заменить слово «послали» на слово «доверили». И я очень рад и горд тем, что именно мне доверили этот полет. А что «все сработает» и полет пройдет успешно, никто не сомневался — ни правительство, ни ученые, ни инженеры и я тоже. **(Аплодисменты).**

Задали Гагарину и такой вопрос: Был ли у Вас талисман и брали ли Вы с собой в полет фотографии родных?

Гагарин: Я не верю ни в какие приметы, талисманы и тому подобные вещи. Фотографий я не брал с собой, так как был твердо уверен, что вернусь на Землю и увижу родных. **(Аплодисменты).**

Вопрос: Можно ли еще раз использовать космический корабль или некоторые отдельные его части для полета?

Гагарин: Этот вопрос больше относится к нашим техникам и инженерам. Но я не ошибусь, если скажу, что весь космический корабль и его оборудование можно еще раз использовать для полета в космос. **(Бурные аплодисменты).**

Присутствующий на пресс-конференции житель Южной Америки спросил, каким показался Гагарину этот континент.

Он очень красив, ответил Гагарин. **(Аплодисменты).**

Отвечая на один из вопросов, герой сообщил, что в соответствии с планом освоения космического пространства в Советской стране подготавливаются пилоты-космонавты. Аплодисментами были встречены его слова: Я думаю, что их вполне достаточно, чтобы осуществлять полеты в космос.

Ю. А. Гагарин дал утвердительный ответ на вопрос, выполнил ли он полностью всю программу полета.

Вопрос: Более длительное пребывание в космосе может ли быть сопряжено с какими-либо неудобствами для пилота?

Гагарин: То время, которое я пробыл на орбите, мне позволяет сделать субъективный вывод, что в космическом полете можно находиться и значительно дольше.

Вопрос: Укрепляет ли Вас в Ваших политических убеждениях полет, который Вы совершили? Подтверждает ли он мысль, которую Вы высказывали, что нужно добиться полного и контролируемого разоружения? Почему?

Гагарин: Мне трудно здесь что-либо добавить к тому, что уже сказал по этому поводу сегодня академик Федоров. Я думаю, что он на этот вопрос ответил полностью.

Отвечая на вопрос о своих чувствах по возвращении из космоса на родную землю, Юрий Гагарин заявил:

Трудно передать чувства, которые я испытываю,— это радость, гордость, счастье, что выполнен космический полет, что выполнено доверенное мне задание. Это счастье от сознания того, что полет совершен в Советском Союзе, что передовая советская наука еще дальше шагнула вперед.

Вопрос: Какое у Вас жалование и получили ли Вы специальное вознаграждение за полет?

Гагарин: Жалование у меня, как и у всех советских людей, вполне достаточное для удовлетворения всех моих потребностей. Я удостоен звания Героя Советского Союза. Это самая высокая награда в нашей стране.

Вопрос: Думаете ли Вы, что полетите в космос во второй раз, или же это будет другой человек?

Гагарин: Я уже докладывал, что готов выполнить любое новое задание партии, правительства и народа. Я буду рад и признателен, если мне доверят второй полет. Но у нас многие стремятся к таким полетам.

Заключительный вопрос, заданный Юрию Гагарину, гласил:

Смогли бы Вы совершить на корабле «Восток» полет на Луну?

Гагарин: Корабль «Восток» не предназначен для полетов на Луну. Для этих целей у нас будут созданы специальные корабли.

* * *

Пресс-конференция продолжалась два часа.

Это было вчера

◆ По случаю подписания протокола о товарообороте между Китайской Народной Республикой и Советским Союзом на 1961 год посол КНР в СССР Лю Сяо устроил прием.

На приеме были товарищи А. Н. Косыгин, Е. А. Фурцева, заместители Председателя Совета Министров СССР А. Ф. Засядько, В. Н. Новиков, М. В. Хруничев, член Президиума Верховного Совета СССР, председатель правления Общества советско-китайской дружбы А. А. Андреев и другие.

На приеме присутствовали члены правительственной торговой делегации КНР во главе с министром внешней торговли КНР Е Цзи-чжуаном, члены правительственной экономической и научно-технической делегации КНР во главе с заместителем председателя Госплана КНР Гу Чжо-синем, сотрудники китайского посольства.

Во время приема, прошедшего в теплой, сердечной, братской обстановке, товарищи Лю Сяо, Е Цзи-чжуан и А. Н. Косыгин обменялись дружественными речами.

◆ Находившийся в Москве первый секретарь Центрального комитета Монгольской народно-революционной партии, председатель Совета министров МНР Ю. Цеденбал отбыл на родину.

На Шереметьевском аэродроме, украшенном государственными флагами МНР и СССР, Ю. Цеденбала провожали член Президиума ЦК КПСС, первый заместитель Председателя Совета Министров СССР А. Н. Косыгин, член Президиума ЦК КПСС, секретарь ЦК КПСС Н. А. Мухитдинов и другие.

◆ Член Президиума, секретарь ЦК КПСС тов. Н. А. Мухитдинов принял находившегося в Советском Союзе первого секретаря ЦК Марокканской коммунистической партии тов. Али Ята и имел с ним беседу. На беседе присутствовал заместитель заведующего отделом ЦК КПСС тов. В. П. Терешкин.

Беседа прошла в теплой, дружеской обстановке.

ВЕЛИКАН ВЕЛИКОГО ВЕКА

В шумной, ликующей толпе зарубежных гостей, приветствовавших Ю. Гагарина на улицах Москвы, можно было увидеть Фалаха аль-Джавахири, иракского студента-медика.

Вчера он написал стихотворение, посвященное советским людям — пионерам покорения космоса.

Что случилось с Историей?
Хлынул ливнями
Новый потоп! Почему, откуда?
Везувия новая вспышка гневная?
Восьмое великое чудо?
Это, конечно, чудо — радостное!
Мы, люди, об этом недаром грезили.
Вместе с народом советским празднуя,
Мы знаем: ближе теперь созвездия!
Летчик с русским именем-отчеством
Звезды с неба достал настоящие
И сплел из них венок Человечеству,
С новой надеждой вперед глядящему.
И машут, машут ему руками
Крестьяне Ирака, солдаты Алжира...
Мир, пораженный, увидел воочию —
Вселенной ныне подвластны законы
Людям простым с руками рабочими!

ФАЛАХ АЛЬ-ДЖАВАХИРИ.

Перевели с арабского И. Ицков и Ю. Сваричевский.

Я БЫЛ ТОГДА В МОСКВЕ!

Я находился в моей комнате в гостинице «Украина», когда в 10 часов 15 минут 12 апреля 1961 года мне стало известно о великом событии: советский гражданин, советский товарищ отправился на завоевание космоса!

«Счастливого тебе пути, Юрий Гагарин! — в глубоком волнении думал я.— Возвращайся живым и здоровым к своей семье, к своей Родине, к своему народу!»

Как молния, распространилась весть о благополучном возвращении первого космонавта на советскую землю.

Слава тебе, Юрий Гагарин!

Я отправился в центр столицы. Повсюду огромные толпы счастливых москвичей с нетерпением ожидают дальнейших сообщений. И я тоже чувствую себя москвичом.

Чувство огромной, незабываемой радости охватывает меня от сознания того, что 12 апреля 1961 года я находился в Москве. Я с гордостью буду говорить моим детям, моим друзьям и знакомым: «В тот день я был в Москве!»

Я знал, что советский народ способен на этот великий подвиг, но все же это известие ошеломило меня. Полет Юрия Гагарина — еще одно неоспоримое доказательство превосходства социалистического строя над капиталистическим.

Как участник итальянского Движения сторонников мира я вдвойне счастлив, что именно Советский Союз добился такого замечательного успеха.

Вы, советские комсомольцы, читатели «Комсомольской правды», можете по праву гордиться своей Коммунистической партией, своим правительством, своим народом!

Теперь я уверен, что первый человек, который полетит с Земли на Луну, возьмет старт с советской территории. И этим человеком будет один из вас!

Серафино САНТИ,
член Директивного комитета итальянского Движения сторонников мира.

ЭТОТ СНИМОК сделан в тот момент, когда вот-вот должен был появиться герой космоса Юрий Гагарин. Тысячи людей, вся Москва выстроилась вдоль тротуаров. Среди них ждали первого космонавта и эти юноши, которые приехали в нашу страну из далекой Африки. Сейчас они учатся в Университета дружбы имени Патриса Лумумбы.

О чем думают эти темнокожие парни? Может быть, перед их взором встают картины растерзанного колонизаторами Конго, где убийцы Патриса Лумумбы, опираясь на иностранные штыки, казнят свободу. Может быть, они вспоминают своих братьев из Южно-Африканского Союза, чьи сердца исполосованы плеткой расизма. Может быть, перед их глазами встает Ангола, на грудь которой ступил сапог Салазара.

Да, эти парни из Африки думают о многом. Но их лица светлеют, их глаза загораются огнем, когда они видят ликующий народ, который встречает своего героя — героя, который видел солнце ближе, чем все люди на земле, героя, который пролетел над Африкой. Гагарин победил силу природы. Победил потому, что его народ вложил ему в руки самое сильное оружие — бесстрашие, уверенность в победе, любовь к людям.

Гагарин победил природу. Народ, взрастивший его, подготовил победу тем, что уничтожил в своей стране зло эксплуатации человека человеком. На этот народ можно положиться. Он выручит в трудную минуту. Об этом говорил мне парень из Ганы, с которым мы шагали в колонне демонстрантов.

Мы разговаривали с ним накануне Дня свободы Африки.

— В этом есть что-то символическое,— сказал гвинеец.— Сегодня мы празднуем победу над космосом. И недалек тот день, когда африканцы отпразднуют день, который мы назовем Днем окончательной победы над колониализмом.

В многовековую книгу истории уже вписана глава, рассказывающая о том, как советский человек преодолел силу природы и вырвался в космос. В этой книге будут и страницы, которые расскажут о том, как, начиная с ноября 1917 года, советский народ помогал африканцам победить величайший позор нашего века — колониализм.

Л. КУЗНЕЦОВ.

Фото автора.

В честь Дня свободы Африки

Вчера в зале Кремлевского театра, где состоялся концерт, посвященный Дню свободы Африки, москвичи встретились с представителями многих народов африканского континента.

Богатство африканской земли, древняя культура ее народов будто раскрылись в программе концерта, где вместе с африканскими студентами, обучающимися в Москве, выступили артисты Москвы, Ленинграда, Сталинабада.

Пиратский налет на Кубу

«Б-26» — НАД ШКОЛЬНЫМ ГОРОДКОМ ✻ АМЕРИКАНСКИЕ САМОЛЕТЫ БОМБЯТ ГАВАНУ И ДРУГИЕ ГОРОДА ✻ КУБИНСКАЯ АРМИЯ В БОЕВОЙ ГОТОВНОСТИ

ГАВАНА, 15 апреля. (ТАСС). По местному радио объявлено подписанное Фиделем Кастро сообщение, в котором говорится, что в 6 часов утра 15 апреля **самолеты «Б-26» американского производства одновременно подвергли бомбардировке ряд районов Гаваны, Сантьяго-де-Куба и город Сан-Антонио-де-Лос-Баньос (провинция Пинар-дель-Рио).** В результате налета на Гавану подорван склад военного снаряжения на военном аэродроме, расположенном поблизости от школьного городка «Сиудад либертад». Имеется много раненых.

Зенитная артиллерия вела огонь по самолетам агрессоров. Некоторые из них были подбиты и удалились в сторону моря, объятые пламенем.

Повстанческой армии и народной милиции Кубы отдан приказ о боевой мобилизации.

Фидель Кастро призвал кубинский народ к готовности: каждый кубинец должен занять свое место на боевом посту или на производстве. Родина, уверенная в своей победе, заявил он, твердо и решительно ответит на любую агрессию врага.

АНГОЛА В ОГНЕ ВОССТАНИЯ

ЛОНДОН, 14 апреля. (ТАСС). Положение в португальской колонии Ангола продолжает оставаться напряженным. Переброска значительных подкреплений колониальных войск из метрополии, объявление мобилизации в самой Анголе, широкие карательные операции «прочесывания» в колонии не ослабили размаха национально-освободительной борьбы анголезского народа, охватившей всю страну.

За последнее время активизировались вооруженные выступления патриотов Анголы против полицейских сил и колониальных войск. Все северные районы колонии охвачены восстанием. Административный центр Анголы — город Луанда находится под строгим контролем «частей безопасности». К городу стянуты специальные отряды карателей.

13 апреля крупные силы повстанцев, насчитывающие несколько тысяч человек, предприняли второе за последние два дня широкое наступление на крупную железнодорожную станцию Укуа, расположенную на северо-востоке от Луанды, в результате которого были убиты и ранены многие солдаты сил «поддержания порядка». Как отмечается, это было самым серьезным нападением повстанцев за последние два месяца.

КОЛОНИЗАТОРЫ ДОЛЖНЫ УЙТИ НЕМЕДЛЕННО!

На сессии Генеральной Ассамблеи ООН

НЬЮ-ЙОРК, 14 апреля. (ТАСС). Сегодня на пленарных заседаниях Генеральной Ассамблеи возобновилось обсуждение вопроса о положении в Конго.

Делегаты Афганистана, Гвинеи и Мали, осудив бельгийских колонизаторов за развязывание трагических событий в Конго, потребовали немедленного одобрения двух проектов резолюций, представленных на рассмотрение Генеральной Ассамблеи. Авторы проектов требуют в течение 21 дня вывести из Конго весь бельгийский военный и гражданский персонал, а также созвать конголезский парламент, обеспечение безопасности которого возлагается на ООН. В том случае, если бельгийцы не покинут Конго в течение 21 дня, к бельгийскому правительству следует применить соответствующие политические и экономические санкции.

«СССР СОТВОРИЛ ЧУДО»

ГЕРОЯ КОСМОСА СЛАВИТ ЗЕМЛЯ!

* * *

НА ВСЕХ ЯЗЫКАХ: ПРИВЕТСТВУЕМ! ВОСХИЩАЕМСЯ!

НЬЮ-ЙОРК, 15 апреля. (ТАСС). 14 апреля в 22 часа 30 минут по нью-йоркскому времени «Коламбиа бродкастинг систем» транслировала по телевизионной сети по всей стране триумфальную встречу в Москве героя космоса Юрия Гагарина. Американцы в течение получаса чувствовали себя как бы участниками этого знаменательного события.

Все газеты публикуют на первых полосах большие фотографии, на которых изображены улыбающиеся Н. С. Хрущев и Юрий Гагарин с цветами в руках во время встречи первого космонавта на Внуковском аэродроме. На внутренних полосах газеты помещают многочисленные фотографии, показывающие запруженную народом Красную площадь, Н. С. Хрущева, обнимающего космонавта, и т. д.

«Нью-Йорк геральд трибюн» в заголовке пишет: «Миллионы приветствуют Гагарина. Хрущев обнимает его. Москва приветствует человека из космоса, как величайшего послевоенного героя».

Все сообщения американских корреспондентов передают атмосферу большого волнения и радости москвичей.

ПРАГА, 15 апреля. (ТАСС). «Такого праздника, как сегодня, у меня за мои 104 года жизни еще не было»,— сказал Йозеф Сухар из словацкого города Прешова по поводу полета майора Ю. А. Гагарина в космос.

Когда три года назад был запущен первый спутник, 100-летний Йозеф Сухар заявил, что он мечтает дожить до того дня, когда к звездам полетит первый человек.

Сегодня он с радостью говорит, что его заветная мечта сбылась. Йозеф Сухар сказал: «Я вспоминаю, какое волнение во мне вызвал в свое время автомобиль, а сегодня перед человечеством открыт путь к звездам, и я не в состоянии выразить своей радости и удивления».

ЛОНДОН, 15 апреля. (ТАСС). Сегодня английские газеты вышли богато иллюстрированные фотоснимками из Москвы, на которых запечатлена горячая встреча, устроенная в столице СССР первому космонавту Ю. А. Гагарину.

На центральном месте — снимок, на котором Н. С. Хрущев по-отечески горячо обнимает Ю. А. Гагарина. «Поток приветствий», «Знаменательная первая встреча», «Застенчивый герой с небес», «Привет герою космоса!» — такие подписи стоят под многочисленными фотографиями.

Росс Марк в «Дейли экспресс» пишет, что вся Советская страна приняла участие в этом празднике. «Дейли миррор» называет Юрия Гагарина «героем дня космического века» и «мужественным прообразом героя нового типа».

Вечерние лондонские газеты широко освещают пресс-конференцию майора Ю. Гагарина в Москве.

С БОЛЬШИМ волнением и огромной радостью трудящиеся Болгарии встретили весть о великом подвиге советской науки и техники, о подвиге советского человека — летчика майора Юрия Гагарина, первого в мире космонавта. Сотни трудящихся вышли на улицы Софии. На заводах, в учреждениях и учебных заведениях прошли многолюдные митинги.

На снимке: у посольства СССР. Трудящиеся Софии приветствуют подвиг советского человека.

Фото Прессфото БТА.

«Ивнинг стандард» публикует отчет о пресс-конференции под крупным заголовком: «Юрий: Мы планируем покорить космос».

На первых полосах газеты также помещены фотографии, связанные с полетом Гагарина. Сообщения о пресс-конференции были переданы в последних известиях по радио и телевидению.

ВАРШАВА, 14 апреля. (ТАСС). 14 апреля число телезрителей в Польше было рекордным, передает Польское агентство печати. Все, кто мог, смотрели передававшуюся всеми польскими телецентрами трансляцию из Москвы о ходе торжеств в связи с приездом в столицу СССР первого пилота-космонавта Ю. А. Гагарина.

Триумфальное прибытие в Москву пилота-героя смотрели не только в заполненных до отказа залах клубов, домов культуры и школ. Владельцы телевизоров широко распахнули двери своих квартир для всех, кто вместе с гражданами Москвы хотел увидеть и приветствовать молодого космонавта.

ПЕКИН, 15 апреля. (ТАСС). Первый пилот-космонавт Юрий Гагарин раскрыл двери Вселенной. Выдающиеся достижения советской науки и техники, самоотверженный труд советских ученых осуществили вековую мечту человечества, пишет в «Женьминь жибао» писатель Ду Жо-сян.

Ученые Китая расценивают полет космического корабля-спутника «Восток» с человеком на борту как величайшее достижение науки и техники, как событие всемирно-исторического значения.

Успешный запуск в Советском Союзе корабля-спутника с человеком на борту свидетельствует об огромных эпохальных успехах советской науки и техники, заявил корреспонденту газеты «Хубэй жибао» директор политехнического института в Ухани Ша Цзинь.

ТОКИО, 15 апреля. (ТАСС). «Премьер Хрущев говорит: «Надо принять все меры к разоружению» — эти слова Председателя Совета Министров СССР Н. С. Хрущева, сказанные на вчерашнем митинге в Москве в честь героя-космонавта Ю. А. Гагарина, вынесены сегодня в заголовки многих японских газет.

Материалы, связанные с историческим полетом советского космического корабля «Восток», по-прежнему занимают самые видные места во всех крупных японских газетах. Сегодня японская печать дает подробный отчет о торжественной встрече в Москве героя, публикует многочисленные статьи и комментарии.

МЕХИКО, 15 апреля. (ТАСС). В беседе с корреспондентом ТАСС д-р физико-математических наук, председатель Мексиканского общества по изучению межпланетного пространства Мануэль Сандоваль Вальярта сказал: «Путешествие в космос, которое совершил майор Юрий Гагарин,— это один из самых великих подвигов XX века, это великое завоевание для всего человечества.

Мы передаем свои поздравления ученым Советского Союза, сделавшим этот подвиг возможным.

Привет всем советским ученым!»

ДЕЛИ, 15 апреля. (ТАСС). Первые полосы центральных индийских газет начинаются сегодня с огромных аншлагов, под которыми публикуются подробные отчеты о встрече в Москве первого космонавта Юрия Гагарина.

«Москва встречает Гагарина как героя», «Космонавт возвращается домой. Бурный энтузиазм в Москве», «Гагарину оказывают беспрецедентный прием», «Москва устраивает горячую овацию Гагарину»,— говорят набранные крупным шрифтом заголовки газет.

Печать публикует речи главы Советского правительства Н. С. Хрущева и первого космонавта Советского Союза Юрия Гагарина, произнесенные с трибуны Мавзолея на Красной площади.

КОЛОМБО, 15 апреля. (ТАСС). Печать продолжает уделять большое внимание выдающемуся подвигу советского летчика-космонавта Юрия Гагарина. «СССР сотворил чудо,— пишет издающаяся на сингалезском языке газета «Джаната» — Россия открыла эру путешествий в космос».

Достижение русских, подчеркивает «Цейлон дейли ньюс», несомненно, представляет собой наиболее важное событие в истории человечества.

«Вековые чаяния человечества стали реальностью,— заявляет тамильская газета «Виракесари».— Советский Союз обогнал Соединенные Штаты на всех этапах соревнования в космосе».

ВЕЧЕР ДРУЖБЫ

Вчера, 15 апреля, в Доме дружбы с народами зарубежных стран состоялся вечер дружбы советской и польской молодежи.

В гости к молодежи завода «Серп и молот», фабрики «Рот-Фронт», работникам Центрального телеграфа и студентам МЭИ и других организаций, являющихся коллективными членами Общества советско-польской дружбы, пришли студенты и аспиранты из Польской Народной Республики, обучающиеся в вузах столицы. В вечере приняли также участие сотрудники посольства Польской Народной Республики.

Во время вечера состоялось торжественное открытие выставки «Советские издания польской художественной литературы 1946—1960 годов». Выставка открыта в связи с проходящим в настоящие дни в Советском Союзе месячником советско-польской дружбы. Вечер завершился большим балом.

РЕПОРТАЖ СО СТАРТОВОЙ ПЛОЩАДКИ

КАПИТАНЫ КОСМОСА

Земля уходит из «Взора»

ВНИМАНИЕ!.. Старт!

В кабину врывается плотный, как вода, грохот двигателей. Тяжелая сила вдавливает космонавта в кресло... «Раз, два, три...»— считает он про себя.. Хочется считать быстрей, но космонавт подавляет это желание.

— Двадцатая секунда!— доносится в наушники сквозь грохот. И сразу становится легко. Уф!

— Земля! Я «Шар один». Отделилась первая ступень!

И опять невидимый богатырь сжал грудь, дышать очень трудно, сами собой закрываются отяжелевшие веки, невозможно пошевелить даже пальцем...

Как медленно тянутся секунды!

— Земля! Я «Шар один». Отделилась последняя ступень. Чувствую невесомость. Настроение отличное, самочувствие тоже! Приборы работают нормально.

— «Шар один»! Я Земля. Вас понял. Продолжайте полет по орбите.

Неяркий луч переносной лампы освещает кабину. Стенки, покрытые белым паролоном, искрятся; кажется, будто они в инее. И по соседству с инеем — ярко-оранжевый скафандр космонавта да два черных приборных щита.

Не терпится открыть «Взор» — какое оно, небо в космосе? Какова Земля отсюда, с высоты трехсот километров? Сначала шторку...— он нажимает тумблер,— потом... светофильтр.

— Земля! Я «Шар один»! Во «Взор» вижу небо! Звезды! Совсем близко! Вот показалась Земля! Можно различить материки, горы! Хорошо вижу Африку. Перехожу к работе с приборами.

Приборов здесь немного, но каждый стоит нескольких, каждый своего рода чудо портативности и универсальности. Слева — пульт управления. Он невелик, всего со спортивный чемодан, но на нем множество кнопок, тумблеров. На боковинке «чемодана» отдельно от всех, под прозрачной пластмассовой крышкой—кнопки и тумблеры ручного управления. Справа на уступе рукоятка ручной ориентации. Сегодня все эти кнопки и тумблеры не потребуются — посадка автоматическая. Космонавт работает с приборами.

— Земля! Я «Шар один», передаю показания приборов. Температура в кабине — двадцать градусов, влажность — пятьдесят пять процентов, кислорода — двадцать процентов...

Все идет нормально, пробую принимать пищу.

Он открывает дверцу, достает из маленького шкафа в стенке позолоченную трубу и кладет ее в печку.

— «Шар один»! Я Земля! Доложите о работе световых табло.

Космонавт нажимает кнопку, под которой надпись: «Контроль ламп». Правый край приборной доски вспыхивает иллюминацией. Вверху тревожно мигают красные табло «Углекислый газ», «Давление мало». Под ними спокойнее горят желтые «Включи звук», «Ориентация по Солнцу». И совсем безмятежно поблескивают внизу зеленые «Ручная ориентация», «Запуск ТДУ разрешен».

И снова он посылает на Землю отчетные сообщения, в которых говорит обо всем, до мельчайших подробностей: как себя чувствует, как работают в космосе приборы, что видит во «Взор»,— Земле все важно знать.

На приборной доске чуть заметно крутится глобус. Космонавт следит, как круг с перекрестьем в середине ползет по глобусу,— он все может сказать, этот круг. Переключи тумблер вниз — круг быстро скользнет, и перекрестье станет над той точкой глобуса, над которой ты летишь; нажимаешь тумблер вверх — круг уже показывает тебе место посадки.

— «Шар один»! Я Земля. Корректируем орбиту.

— Вас понял.

ШАР ОДИН! Я Земля. Приготовиться к спуску!

— Есть приготовиться к спуску!

Он потуже затягивает привязные ремни, защелкивает замок на груди и ложится в позу готовности. Спокойно горит желтый сигнал «Ориентация по Солнцу». Сейчас приборы автоматически сориентируют объект. А потом с Земли подадут команду на спуск... Вдруг погасли табло «Ориентация по Солнцу» и «Спуск V». Что случилось?..

— «Шар один»! Я Земля. Спуск по первому циклу отменяю, переходите на ручной спуск!

Щелкает пластмассовая шторка, и космонавт нажимает тумблеры. «Ручная ориентация», «Спуск IX»— загораются табло. На часах побежал вокруг циферблата белый треугольник, отсчитывая команды тормозной двигательной установки.

Рука космонавта ложится на рукоятку ручной ориентации, мягко склоняет ее вправо, и тут же вокруг иллюминатора вспыхивает огненная стрелка — она показывает, что корабль вращается вправо.

Надо найти Землю. Инструктор говорил, что лучше начинать искать по крену. И снова ручка идет вправо. Но Земли пока не видно. Терпение, мой друг, терпение! Здесь космос, и найти даже такую огромную планету, как Земля, не так просто. Чуткий к малейшему движению руки космонавта, корабль поворачивается. Человек ищет Землю.

Вот она задела только краем «Взор», а космонавт уже спешит передать:

— Земля! Я «Шар один». Справа внизу во «Взоре» появилась Земля!

— Вас понял. Продолжайте ориентацию объекта. Следите за направлением движения Земли.

Следить за направлением... Вспомнились слова инструктора: «Запомни! Земля должна «бежать» у тебя из-под ног... и вверх по «Взору».

— Направление движения Земли правильное! — передал он в эфир.

Теперь осталось вогнать ее точно в центр «Взора». Совсем легко нажимает он рукоятку еще вправо, а потом поворачивает ее на шарнире на себя. И Земля, повинуясь космонавту, послушно пошла в круг.

На часах белый треугольник поровнялся с желтой светящейся щелью и погасил ее. Это уже погасла вторая. Значит, тормозной двигательной установке подана вторая команда. После третьей надо будет тут же нажать красную кнопку «Запуск ТДУ» и пойти на снижение. Космонавт смотрит, как белый треугольник четко и мерно шагает к красной светящейся щели, слушает, как в такт его «шагам» поскрипывает часовой механизм...

— Земля! Я «Шар один». Объект сориентирован прави...

И тут он увидел, как Земля пошла и пошла из «Взора»...

— Земля уходит из «Взора»!

Он перебросил ручку влево. Медленно, как-то нехотя Земля поползла обратно. И вдруг, будто одумавшись, рванулась в сторону. Ручку на себя. Чуть правее. Идет, послушно идет в круг. И... проходит его сквозь...

А белый треугольник на циферблате четко и мерно отсчитывает последнюю минуту, и с каждым ударом он все ближе к горящей красной черте.

Спокойно. Теперь надо очень спокойно заставить войти Землю во «Взор». Космонавт делает едва уловимые движения рукой и ждет. Через десять секунд она должна появиться внизу слева. Тогда ее надо будет провести немного правее и — вверх, вверх! Но Земля не появляется. Он подал ручку еще больше от себя. Ждет. Проходит много секунд — не задело даже краем «Взор»...

Белому треугольнику на часах осталось пройти два шага. Тревожно горит красная щель. И опять вспомнились слова инструктора: «Если даже непрерывно искать по крену — найдешь».

«Искать только по крену!» — принимает решение космонавт. И снова склоняет ручку вправо. Космонавт ждет. Земля должна показаться. Он, не отрываясь, смотрит во «Взор», который поможет ему найти Землю. Это не простой иллюминатор — волшебный: он видит на две тысячи километров с помощью зеркал. Два тысячи километров — это 154 градуса, диаметр Земли — 145. Значит, с высоты 300 километров можно увидеть и не только Землю... Во «Взоре» мелькают тысячи звезд, проходят мимо знакомые планеты... Но человек ищет Землю.

Вспыхнуло табло: «Газа на 1 спуск». Космонавт не пошевелил рукой, только крепче сжал рукоятку. Она должна появиться! Крен — верный. Загорелось и бешено заколотило второе красное табло: «Запусти ТДУ или отбей цикл». Она должна появиться... Космонавт ждет.

— Земля!.. Земля! Я «Шар один». Во «Взор» вижу Землю! Она появилась внизу слева и движется вверх по иллюминатору. Продолжаю ориентацию по крену.

И вот она снова покорно стоит в центре «Взора», большая, огромная Земля! А космонавт продолжает с ней разговор:

— Земля! Я «Шар один». Объект сориентирован правильно!

— Земля! Я «Шар один». Повторяю: объект сориентирован правильно! Как слышите?

В наушниках тихо, будто ни души во Вселенной.

— Земля! Я «Шар один»! Связь, видимо, повреждена. Принимаю самостоятельное решение...

КОСМОНАВТ поднимается с кресла, крепко хватается за дужку и выпрыгивает из шара. Потянувшись, выходит в коридор и открывает дверь в соседнюю комнату.

Там сидит за пультом инструктор и, ничего не замечая вокруг, нажимает подряд все рычаги — «Крен», «Курс», «Тангаж». Он уводит из «Взора» Землю...

— Эмиль! Брось хулиганить, я уже сориентирован!..

Это было за несколько месяцев до полета, потрясшего земной шар. Шла обычная тренировка. Юрий Гагарин учился приземляться...

Ольга АПЕНЧЕНКО.
(Наш спец. корр.).

Началась земная жизнь космонавта. Утром Юрий Гагарин идет на службу...

Три дня на земле после космоса, а сколько уже встреч, бесед, радости. На Н-ском аэродроме Юрий Гагарин встретился со своими коллегами—летчиками, инженерами, техниками, механиками. Это люди его профессии, его стихии.

Самолет уже готов к старту, а дверь не закрывается, и в дверях — Юрий.

— Привет вам, сердечный привет, товарищи по труду!

Фото наших специальных корреспондентов П. БАРАШЕВА и В. ПЕСКОВА.

Небо стало выше

И вот наконец наше смутное представление о человеке, который первым проникнет в мировое пространство, заменилось реальным, четким обликом простого, скромного, добродушного летчика Юрия Алексеевича Гагарина.

Новое имя вошло в историю человечества.

Новая высота достигнута нашей наукой, техникой, нашими мастерами, рабочими.

Мы видим над собой уже не прежнее, а несравненно более высокое небо, доходящее до тех пределов, где побывал советский летчик Юрий Гагарин.

С. МАРШАК.

Звезды приближаются!

Казалось, в наш век, столь богатый величайшими научными открытиями, трудно чем-нибудь сильно удивить человеческий разум. И все же мне действительно трудно подобрать слова. То, о чем рассказало радио, превосходит все представления о возможном. Звезды приближаются к нам!

Сознаюсь честно, я немного позавидовал тому, кто отважился быть первым; потом полетят вторые, третьи. Новые космонавты полетят дальше, их открытия, возможно, будут значительнее. Но никогда не забудется народами первый, проложивший дорогу. Его сказочный подвиг навсегда в сердцах человечества.

Слава Коммунистической партии! Слава нашим советским ученым, создавшим первый космический корабль «Восток»! Слава советскому космонавту Гагарину Юрию Алексеевичу!

Михаил ЦАРЕВ,
народный артист СССР.

ИМЕНИ 12 АПРЕЛЯ...

Свершилось! Человек в космосе! День 12 апреля навеки останется в сердце.

В честь этого события рабочие заводов и фабрик нашей страны берут на себя повышенные обязательства. Ученые еще более вдохновенно трудятся.

Мы, студенты различных московских вузов, предлагаем всем комсомольцам вузов страны: давайте в честь великого дня, открывшего новую эпоху в развитии человечества, разобьем в Москве Космический парк имени 12 апреля. Пусть это будет наш студенческий подарок.

Мы представляем себе этот парк: огромный зеленый массив с нитями аллей, с серебряным блеском современных строений. Планировку парка, проектирование звездных павильонов из стекла и стали сделают студенты-архитекторы.

В центре парка возвышается величественный монумент в честь полета первого человека в космос. Памятники и картины, прославляющие подвиги советских людей, создадут студенты художественных институтов.

В парке не найдут места надоевшие всем тиры и силомеры. Его аттракционы будут необычны, смелы и загадочны, как полет в космос.

В каждом институте, на каждом факультете, в каждой группе создадим студенческую копилку. Деньги из этой копилки пойдут на строительство нашего парка. Мы верим, что комсомольцы, молодежь всей столицы помогут студентам. Создание парка имени 12 апреля станет делом долга, делом чести каждого студента.

Мы обращаемся ко всем комсомольским организациям институтов с просьбой помочь в осуществлении нашей мечты.

В. КЛИМОВ, Г. ПТИЦЫН, студенты МГУ;
М. ПОДТЫКАЛОВА, студентка МЭИ;
И. ФИЛАТОВ, В. ЧЕДЧЕНКО, студенты Московского авиационного института;
В. ОБУЗОВСКИЙ, И. САРКИСОВА,
В. СОЛДАТЕНКОВ, студенты Московского архитектурного института.

ПОСЛАНЕЦ ЗЕМЛИ

Музыка А. Островского
Слова С. Михалкова.

Живем мы на нашей планете
В такой замечательный век!
И первым из первых в ракете
Советский летит человек!

ПРИПЕВ:

Не зря потрудились умелые руки
Во славу народа,
Во славу страны!
Рабочие люди
И люди науки
Содружеством мирным сильны!

Не с целью разведки военной
На сверхскоростном корабле
Летел он один во Вселенной,
Чтоб снова вернуться к Земле!

ПРИПЕВ.

Мы знаем, а стало быть, верим,
Что сказкам сбываться дано,
И нам побывать на Венере,
Быть может, еще суждено!

ПРИПЕВ:

Не зря потрудились умелые руки
Во славу народа,
Во славу страны!
Рабочие люди
И люди науки
Содружеством мирным сильны!

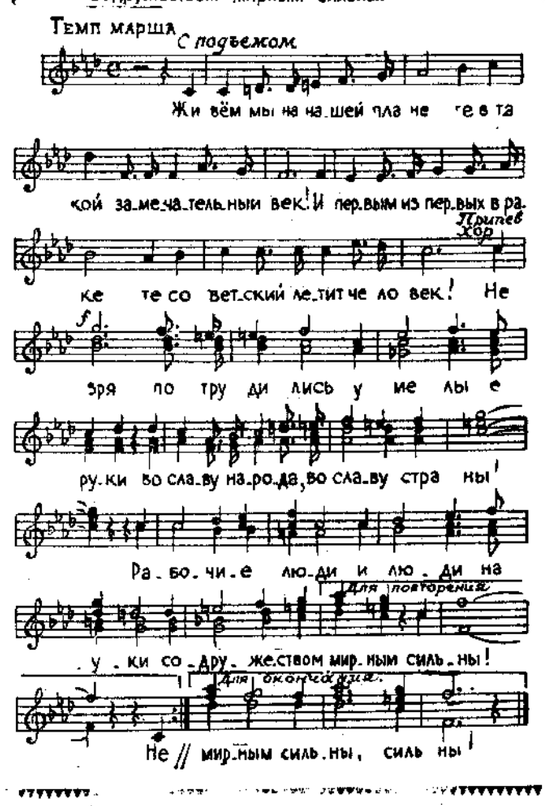

КОМСОМОЛЬСКИЙ БИЛЕТ

ДЕНЬ был как день — обыкновенный день жизни. Капало с крыш. Снег, засыпавший вчера улицы, уже превращался в весенние лужи. Люди стояли у станков, трудились за рабочими столами, сидели за партами — каждый на своем месте, со своими делами, заботами.

И вдруг, в одно мгновение — ослепительная молния радости облетела, соединила всех, кто живет на нашей земле, обожгла каждое сердце.

Огромная гордая радость толкнулась в миллионы дверей. Она пришла и под крышу низкого бревенчатого дома Синьковской школы. Шли уроки. Схемы тракторов и алгебраические формулы белели на доске. И вдруг кто-то быстро пробежал по коридору, стуча во все классы. Распахнули двери. Из директорского кабинета вынесли приемник. Прервав уроки, ребята высыпали в коридор. За окном светлели яблони школьного сада и березы, посаженные детскими руками. А голос, такой торжественный, необычный, говорил о невероятном...

Невероятное и естественное, рожденное жизнью, нашей жизнью. Два слова обнимут ее: величие и простота.

Не сверхчеловек с замороженными нервами, с сердцем, запертым на стальные замки, приоткрыл ворота Вселенной. Наш, обыкновенный, простой.

Об этом думалось, когда с газетной страницы пахнуло теплом его дома, детские глаза, глаза его дочери глянули в душу и сердце приняло вот это женское лицо с рукой, в тревоге прижатой к щеке. В обыкновенной женской тревоге — за мужа, отца своих детей.

Обыкновенные и непостижимые, простые и величественные наши дни. Может быть, потому малы и бледны сегодня слова.

Но чувства бьются, живут, ищут выхода, даже если для них и не придумали слов.

Три школьника Синьковской школы приоткрыли дверь горкома комсомола в Раменском. Они пришли получить комсомольские билеты. А люди, напутствующие их, не могли усидеть за столом. Они поздравляли мальчишек и девчат, делились с ними самыми горячими мыслями, звали к самому высокому. Но этого показалось мало. Стать комсомольцем в такой день!

И тогда в каждую книжечку с силуэтом Ленина на обложке они вложили маленький листок — он навсегда останется в ней:

«Комсомольский билет вручен в день первого полета человека в космос».

И трое ребят с переполненным сердцем зашагали домой, в Синьково.

Кто они, эти трое? Слабый голос в телефонной трубке отвечал, что они далеко, в дальней сельской школе, что сегодня их не найти. Но телефонистка, услышав слово «Гагарин», тут же вмешалась в разговор:

— Сейчас дам Синьково.

К полудню школьники сидели у нас.

Девятиклассники то замолкают, переглядываясь, то говорят все сразу.

Они бережно прячут новенькие комсомольские билеты.

— Два таких события в один день,— удивленно разводят они руками.

Да, им здорово повезло — жить в наше время...

А горкомовские работники, немногим старше тех, кому они вручили билеты, проводив гостей и услышав радио, вдруг бросились в архив, к старым папкам с протоколами. Ведь мальчишкой Юрий Гагарин учился здесь, в Люберецком ремесленном. Здесь вступал в комсомол. Может быть, у них, в их, тогда Ухтомском горкоме он получил свой комсомольский билет?

Они сидели и листали бесконечные, испещренные короткими записями страницы — след большого дня в жизни человека. Шли часы, шелестели страницы. И вдруг Саша Шевченко заорал на весь дом:

— Нашел! Ура, нашел!..

И столько страсти прозвучало в его голосе, точно в колумбовском: «Земля!»

Вот она, эта запись:

«Протокол № 55. От 14 декабря 1949 г. Слушали: О приеме в члены ВЛКСМ тов. Гагарина Ю. А. Рекомендуют Черунов, Новгородцев.

Постановили: Принять в члены ВЛКСМ тов. Гагарина Ю. А. 1934 г. рождения, образование 6 классов, русского, ученика-литейщика».

Здесь, у них, получил комсомольский билет первый человек, совершивший полет в космос. Эти поля, совхозы, заводские цехи окружали его. Здесь он рос, впитывая жизнь. Такую, которая рождает героев. Делает человека властелином Вселенной.

Они звонили — в комитеты комсомола прядильно-ткацкого комбината, завода «Главстальконструкция», в совхозы. А там уже шли митинги. Всем хотелось выплеснуть новый, неуемный прилив энергии. Лить металл. Вырастить небывалый урожай. Сажать комсомольский парк в Бронницах...

А потом горкомовские работники кинулись писать письмо:

«Сообщаем Всесоюзному Ленинскому комсомолу, всему советскому народу, всему человечеству о том, что Гагарин Юрий Алексеевич был принят в ряды Ленинского комсомола 14 декабря 1949 г. бюро Ухтомского горкома комсомола Московской области».

Это письмо с самым пламенным приветствием Юрию Гагарину и обещаниями жить по-комсомольски привезли к нам в редакцию.

Пусть слишком торжественные слова пришли в горячие головы. Разве дело в словах? В них вылилось все, что захлестнуло человека, в них — страстное желание быть достойными своего времени.

А радио все приносило вести о великих свершениях человеческого разума. Весь мир рукоплескал советским людям.

И тогда Виктор Иванов, инструктор горкома, не в силах справиться с нахлынувшими чувствами, выбежал на улицу и укрепил над горкомом красный флаг.

Чувствам тесно в сердце в эти дни. Они вспыхивают, бурлят, ищут выхода. Даже если для них и не придуманы слова...

В. БЕНДЕРОВА.

Финиш пекинского чемпионата

ПЕКИН, 15 апреля. **(Наш спец. корр.).** Вчера в Пекинском дворце спорта закончился 26-й чемпионат мира по настольному теннису. Победителем турнира в личном первенстве среди мужчин стал китайский спортсмен Чжуан Цзэ-дун, чемпионкой мира среди женщин — студентка Пекинского института физкультуры Ию Чжун-хуэй. В мужском парном зачете первенствовали японцы Хошино и Кимура, в женском — румынки Александру и Питике. В смешанном парном разряде чемпионами стали японский спортсмен Огимура и его соотечественница Мацудзаки.

Только счет

◇ МОСКВА. Команда ЦСКА выиграла второй полуфинальный матч на кубок СССР по хоккею у спортсменов «Торпедо» (Горький) с крупным счетом — 15 : 4.

◇ ЛЕНИНГРАД. со счетом 6,5 : 1,5 сборная команда борцов классического стиля Российской Федерации победила здесь сборную Финляндии.

◇ МОСКВА. Товарищеский матч баскетболистов сборной команды Чехословакии и молодежной сборной СССР закончился победой гостей со счетом 75 : 54.

Вчера сборная Чехословакии играла с основным составом сборной СССР.

Победили советские баскетболисты со счетом 79 : 54.

ТАЛЬ СОКРАЩАЕТ РАЗРЫВ

В хорошем атакующем стиле чемпион мира Михаил Таль одержал победу в двенадцатой партии, которой завершилась первая половина матч-реванша. Все же по-прежнему лидерство прочно удерживает Михаил Ботвинник, сохраняющий интервал в три очка. Он уже одержал шесть побед — столько, сколько имел Таль во всем прошлогоднем матче, принесшем ему звание чемпиона мира. Не углубляясь в итоги нынешнего поединка, отметим лишь его редкую результативность: из двенадцати сыгранных партий только три завершились ничьей. Счет матч-реванша 7,5 : 4,5 в пользу Ботвинника.

А теперь посмотрите, как проходила двенадцатая партия.

М. ТАЛЬ — М. БОТВИННИК.

1. e4 e6 2. d4 d5 3. Kc3 Cb4 4. e5 c5 5. a3 C : c3+ 6. bc Фc7 7. Фg4 f5 8. Фg3 Ke7 9. Ф : g7 Лg8 10. Ф : h7 cd 11. Kpd1 Cd7 12. Фh5+ (Весь этот острый вариант во французской защите встретился в первой партии прошлогоднего матча между этими же соперниками. Тогда Ботвинник играл здесь 12. ...Kg6 и потерпел поражение. Сейчас он избирает другой план). 12. ...Kpd8 13. Kf3 Ф : c3 14. Лa2 (На первый взгляд естественнее выглядит 14. Лb1. Но в том-то и заключена тонкость, что на это могло последовать 14. ...Ca4, и если 15. Лb2, тогда 15. ...d3). 14. ...Kbc6 (Теперь уже на 14. ...Ca4 у белых есть убедительное возражение 15. Cd2). 15. Лb2 Kpc7 (Казалось бы, напрашивающийся ход: черные соединили свои ладьи и готовы «беспокоить» белого ферзя. Однако именно после этого чемпион мира преподносит неприятный сюрприз. Поэтому я думаю, что Ботвиннику следовало усилить контригру посредством давления по открытой линии и подтянуть для этой цели ладью на «c8»). 16. Лb5 (Любопытные маневры белой ладьи привели к тому, что черный ферзь оказывается в западне). 16. ...Лh8 17. Ф : h8 Л : h8 18. Cb2 Ф : f3+ 19. gf Kg6 20. h4 Kg : e5 (В итоге бурных комбинационных осложнений Ботвинник за недостающее качество имеет пешку. Но беда черных в другом — в сильной проходной пешке белых, приостановить движение которой возможно лишь дорогой ценой). 21. h5 Kf7 22. f4 (Не давая черным осуществить продвижение на e5) 22. ...Kd6 23. Лb3 Ke4 24. Kpe1 Лh6 25. Ce2 Ce8 26. Лd3 Kf6 27. C : d4 K : d4 28. Л : d4 C : h5 29. Лd3 Лh7 30. Лdh3 Cg6 31. Л : h7+ K : h7 32. Лh8 Kf8 33. Лh8 Kd7 34. Лg8 Cf7 35. Лe7 Ce8 36. Лe7 Kpd8 37. Л : e6 Cf7 38. Лh6 Kpe7 39. Cd3 Ce6 40. Лh5 Kf6.

В этом положении партия была отложена, но вчера Ботвинник сдался, не приступая к игре.

А. ЛИЛИЕНТАЛЬ,
международный гроссмейстер.

РЕДАКЦИОННАЯ КОЛЛЕГИЯ.

АДРЕС РЕДАКЦИИ: Москва, А-47, улица «Правды», 24, 6-й этаж. ТЕЛЕФОНЫ РЕДАКЦИИ: справочный — Д 3-30-56; секретариат — Д 3-35-94; отдел пропаганды — Д 3-37-22; отдел комсомольской жизни — Д 3-36-49; отдел рабочей молодёжи — Д 3-35-63, Д 3-38-71; отдел науки и техники — Д 3-36-98, отдел учащейся молодёжи и пионеров — Д 3-34-23; Д 3-35-65; отдел крестьянской молодежи — Д 3-38-38; отдел литературы и искусства — Д 3-37-05, Д 3-38-18; отдел внутренней информации — Д 3-36-26; иностранный отдел — Д 3-37-48, отдел физкультуры и спорта — Д 3-38-49; отдел молодёжной прессы — Д 3-37-49; отдел писем — Д 3-30-69; отдел местной сети — Д 3-32-19; отдел иллюстрации — Д 3-30-22; бюро стенографии — Д 3-36-20 и Д 3-35-20.

Б 04705. Ордена Ленина типография газеты «Правда» имени И. В. Сталина. Изд. № 681.